

別冊 1

第11事業年度
事業報告書

自 令和 5 年 4 月 1 日
至 令和 6 年 3 月 31 日

一般社団法人 宗谷管内さけ・ます増殖事業協会

住 所 枝幸郡枝幸町幸町1番地

電 話 0163-69-2111 FAX 0163-69-2112

E-mail : skms@soyazoukyo.jp

H・P : [http:// soya-sakemasu.or.jp/](http://soya-sakemasu.or.jp/)

目 次

総会に対する理事の提出書	1
第1 管 理 の 状 況	
1 庶務事項	2
2 関係諸会議出席状況・その他	3
3 総 会	4
4 会員の状況	4
5 役職員の状況	5
6 組織機構	5
第2 事 業 の 概 要	
1 全般的な状況	7
2 さけ・ます捕獲採卵及びふ化放流事業	7
3 さけ・ます増殖施設整備事業	10
4 さけ・ます資源の保護及び増殖技術の開発に関する事業	11
5 さけ・ます放流体制緊急転換事業	12
6 さけ増殖資材緊急開発事業	12
7 種苗生産施設電気料金等高騰対策支援事業	13
第3 財 務 諸 表	
1 貸借対照表	14
貸借対照表内訳表	16
2 正味財産増減計算書	17
正味財産増減計算書内訳表	20
3 財務諸表に対する注記	21
4 附属明細書	22
5 財産目録	23
6 収支計算書	30
7 収支計算書に対する注記	33
監査報告書	34
資料 1	35
2	36
参考	37

総会に対する理事の提出書

令和5年度 事業報告書、貸借対照表、正味財産増減計算書及び財産目録を別紙のとおり総会に提出します。

令和 6年 5月 30日

一般社団法人 宗谷管内さけ・ます増殖事業協会

会 長	桜 庭 研 兒
副 会 長	大 谷 由 博
副 会 長	沖 野 平 昭
専 務 理 事	工 藤 和 男
理 事	奈 良 満
理 事	岡 田 直 行
理 事	白 取 記 夫
理 事	高 橋 宏 明
理 事	今 井 靖 雄
理 事	久 保 俊 博
理 事	眞 野 智 章
理 事	遠 藤 直 仁
理 事	小 泉 幸 一
理 事	島 谷 一 昭
理 事	今 野 直 樹

第1 管理の状況

1. 庶務事項

年月日	事	項
R5.4.10	監事監査	(稚内市)
21	第1回 正副会長会議	(枝幸町)
24	第1回 運営委員会	(稚内市)
28	第1回 理事会	(稚内市)
5. 1	徳志別捕獲場開場	(枝幸町)
12	さけ稚魚放流体験学習 (知来別小学校)	(猿払村)
16	枝幸地区放流式	(浜頓別町)
25	さけ稚魚放流体験学習 (浜頓別小学校)	(枝幸町)
29	第2回 理事会	(稚内市)
29	令和5年度 定時総会	(稚内市)
6. 1	頓別・知来別捕獲場開場	(浜頓別町・猿払村)
7.26	ふ化放流技術者等講習会	(枝幸町)
8.4	捕獲・種卵計画会議	(枝幸町)
10. 5	枝幸こども園見学	(枝幸町)
9	東都生協見学	(枝幸町)
12	健康診断	(枝幸町)
11.27	第2回 正副会長会議	(枝幸町)
28	頓別捕獲場切上げ	(浜頓別町)
28	知来別捕獲場切上げ	(猿払村)
29	徳志別捕獲場切上げ	(枝幸町)
30	第2回 運営委員会	(稚内市)
12.4	第3回 理事会	(稚内市)
R6.1.19	令和6年度 ふ化放流計画策定ヒアリング	(札幌市)
3.7	第3回 正副会長会議	(枝幸町)
11	第3回 運営委員会	(稚内市)
18	第4回 理事会	(稚内市)

2. 関係諸会議出席状況・その他

年月日	事	項
R5.4.14	浜頓別地区公共事業実施連絡協議会	(稚内市)
26	北海道定置協会宗谷支部 役員会	(猿払村)
〃	北海道定置協会宗谷支部 通常総会	(猿払村)
5.18	北海道さけ・ます増殖事業協会 第1回理事会	(札幌市)
23	北海道定置協会総会	(札幌市)
6.6	猿払村地区河川環境保全連絡会議	(猿払村)
14	北海道さけ・ます増殖事業協会 定時総会	(札幌市)
14	北海道さけ・ます増殖事業協会 第2回理事会	(札幌市)
15	第1回 さけ・ます種卵確保対策連絡会議	(札幌市)
15	カラフトマス全数標識に係る打合せ会議	(札幌市)
15	秋さけ祭担当者会議	(札幌市)
28	北海道定置協会 現地対話集会	(稚内市)
28	宗谷地区さけ・ます種卵確保連絡会議	(稚内市)
8.9	さけます報告会	(札幌市)
10	第1回 北海道放流体制検討協議会	(札幌市)
10	第1回 全道さけ・ます増殖運営連絡会議	(札幌市)
22	さけ・ます増殖技術研修会	(札幌市)
9.29	第2回 さけ・ます種卵確保対策連絡会議	(札幌市)
10.14	秋さけ祭	(札幌市)
25	北海道さけ・ます増殖事業協会 第4回理事会	(札幌市)
25	北海道さけ・ます増殖事業協会 第1回全道会長会	(札幌市)
12.7	北海道さけ・ます増殖事業協会 第2回全道会長会	(札幌市)
13	定置漁業振興会議	(札幌市)
14	第2回 全道さけ・ます増殖運営連絡会議	(札幌市)
R6.2.29	第3回 全道さけ・ます増殖運営連絡会議	(札幌市)
29	第2回 北海道放流体制検討協議会	(札幌市)
3.12	宗谷地区密漁防止対策連絡会議	(稚内市)
15	北海道さけ・ます増殖事業協会 第5回理事会	(札幌市)

3. 総 会

総会の種類	総会の開催年月日	開催日現在の正会員数	出席正会員数				重要な議事及び議決事項	
			本人	代理人	書面	合計		
定時	R5.5.29	65	20	3	31	54	議案第1号 ・令和4年度決算について 議案第2号 ・令和5年度会費等の額及び徴収方法について 議案第3号 ・役員報酬総額及び報酬等の支給基準規程の改正について 議案第4号 ・令和5年度役員報酬について 議案第5号 ・役員を選任について 報告第1号 ・令和4年度事業報告について 報告第2号 ・令和5年度事業計画について	可決 可決 可決 可決 可決

4. 会員の状況 (R6.3.31)

地域 \ 項目	会員区分			合計
	定置漁業者	漁協	市町村	
枝 幸	21	1	1	23
浜 頓 別	3	1	1	5
猿 払	6	1	1	8
稚 内	16	2	1	19
豊 富	3		1	4
利 尻		1	1	2
礼 文		2	1	3
計	49	8	7	64

5. 役 職 員 の 状 況

(1) 役 員

(名)

区 分	員 数	定款に定める役員の定数	備 考
会 長	1		
副会長理事	2		
専務理事	1		
理 事	11		
理 事 計	15	12名以上15名以内	
監 事	2	3名以内	
合 計	17		

(2) 職 員

(名)

職 名	前年度末現在	本年度増加	本年度減少	本年度末現在	備 考
管理課長	1	0	0	1	
業務課長	1	0	0	1	
書記(準職員)	1	0	0	1	
場 長	3(1)	0	0	3(1)	
主 任	6	0	0	6	
技 師	4	1	1	4	
船 頭	(2)	(0)	0	(2)	
技師(準職員)	0	0	0	0	
嘱 託	0	0	0	0	
計	16(3)	0 (0)	0	16(3)	()は兼務

6. 組 織 機 構

(1) 組織体制図

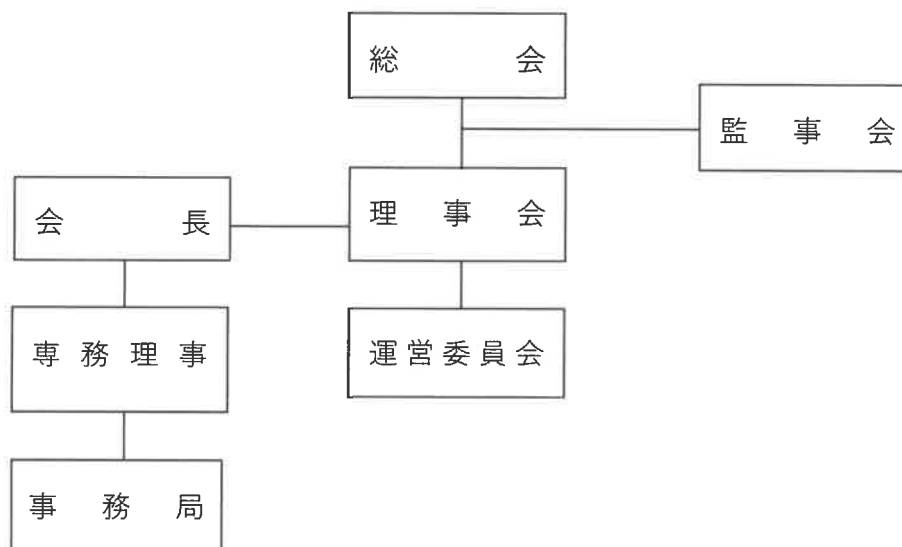

(2) ふ化放流・捕獲採卵事業体制図

【ふ化放流施設】

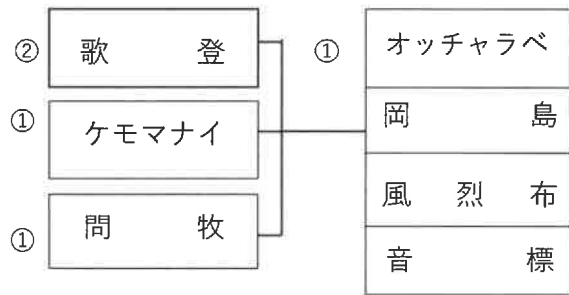

〔利礼地域さけます資源増大対策協議会〕

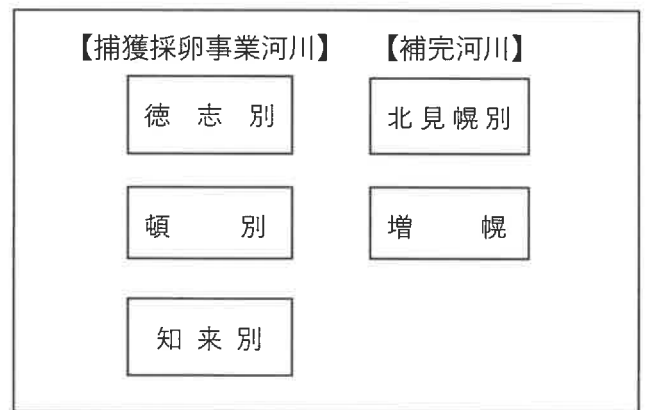
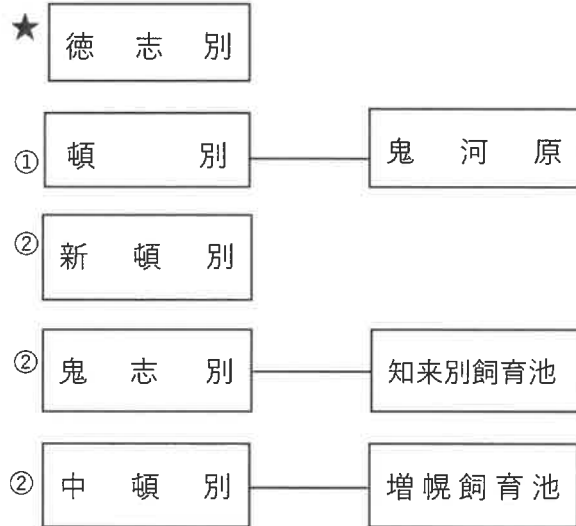
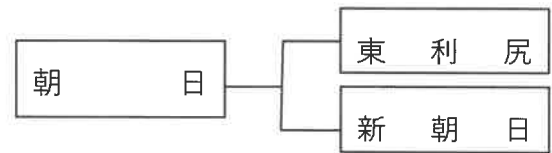

★印：さけます事業所施設

○印：職員配置数

(3) 運営委員会委員名簿

区分	氏名	所属・役職
委員長	藤原 穂出	枝幸漁協 専務理事
副委員長	前田 聖子	猿払村漁協 さけ定置部会長
委員	浅利 義美	枝幸漁協 さけ定置部会長
〃	鈴木 元	頓別漁協 専務理事
〃	山本 賢一	頓別漁協 さけ定置部会長
〃	森 豊昭	猿払村漁協 専務理事
〃	木幡 武志	宗谷漁協 専務理事
〃	石井 啓太	宗谷漁協 さけ定置部会長
〃	山岸 敏道	稚内漁協 専務理事
〃	森本 肇	稚内漁協 さけ定置部会長
〃	加藤 勇	船泊漁協 専務理事
〃	湯田 博明	香深漁協 専務理事
〃	山上 辰昭	利尻漁協 専務理事
〃	関 光徳	利礼地域さけます資源増大対策協議会 事務局長

第2 事業の概要

1. 全般的な状況

- ・ 事業の実施にあたっては、北海道が策定した「令和5年度さけ・ます人工ふ化放流計画」に基づき捕獲・採卵及びふ化放流事業を実施しました。
- ・ 本年度の全道の秋さけの沿岸漁獲尾数は、前年比65%の1,922万尾、水揚金額は、前年比60%の383億円と大きく減少し、低水準の来遊となり、また、これまで以上に地域間格差が大きくなっております。
- ・ 一方、宗谷管内については、沿岸漁獲尾数は、前年比55%の256万尾、水揚金額は、前年比46%の52億円と史上最高となりました前年を大きく下回る結果となりました。
- ・ 親魚の河川捕獲については、474千尾を捕獲し、計画通りの種卵を確保すると共に種卵不足となった他県に13,915千粒を移殖しました。
- ・ カラフトマスの親魚捕獲については、全道的な沿岸来遊数の著しい減少に伴い、河川遡上も非常に大きく減少し、捕獲数は1,200尾と捕獲・採卵共に計画を達成できませんでした。
- ・ 施設整備については、老朽化施設の改修が進んだことから、既存施設の補修等を実施して施設機能の充実に努めました。
- ・ 事業運営にあたっては、経費節減に努め効率的な運営に取り組むとともに、各漁業協同組合及び運営委員会の協力のもと、関係機関の指導及び助言を頂き事業を推進することができました。

以下、各事業の結果についてご報告いたします。

2. さけ・ます捕獲採卵及びふ化放流事業

「令和5年度さけ・ます人工ふ化放流計画」に基づいて、次のとおり事業を遂行しました。

(1) さけ捕獲採卵事業

さけ親魚捕獲84,800尾の計画に対し、補完河川を含めた5河川で474千尾を捕獲し計画を達成しました。採卵数についても82,700千粒の計画に対し、98,766千粒を採卵しました。

また、種卵不足となり、北海道さけ・ます増殖事業協会を通じて移殖要請があった本州各県に13,915千粒を移殖しました。

(青森県2,260千粒、宮城県7,393千粒、山形県2,057千粒、福島県2,205千粒)

【さ け】

項目 河川	捕獲数			採卵数		
	計画(尾)	実績(尾)	達成率(%)	計画(千粒)	実績(千粒)	達成率(%)
徳志別川	42,700	163,633	383%	41,700	54,786	131%
頓別川	31,200	70,460	226%	30,500	33,336	109%
知来別川	10,900	123,432	1,132%	10,500	10,644	101%
計	84,800	357,525	421%	82,700	98,766	119%
北見幌別川		109,514				
増幌川		7,007				
合計	84,800	474,046	559%	82,700	98,766	119%

(2) からふとます捕獲採卵事業

親魚捕獲については、全道的な沿岸来遊数の極端な減少に伴い河川遡上数も減少し、捕獲河川だけではなく、補完河川での捕獲や雌の全量蓄養などを実施しましたが、45千尾の捕獲計画に対し、捕獲尾数 1,200尾に留まり、採卵数についても計画数を達成できませんでした。

【からふとます】

項目 河川	捕獲数			採卵数		
	計画(尾)	実績(尾)	達成率(%)	計画(千粒)	実績(千粒)	達成率(%)
徳志別川	28,200	1,076	4%	14,200	320	2%
頓別川	15,800	129	1%	8,300	66	1%
知来別川	1,000	0	0%	500	0	0%
小計	45,000	1,205	3%	23,000	386	2%
北見幌別川		39			30	
増幌川						
合計	45,000	1,244	3%	23,000	416	2%

(3) さくらます捕獲採卵事業

さくらますの親魚捕獲については、徳志別川で実施していましたが、低気圧による河川の増水により、ウライを乗り越えて遡上してしまったため、捕獲できませんでした。

【さくらます】

項目 河川	捕獲数			採卵数		
	計画(尾)	実績(尾)	達成率(%)	計画(千粒)	実績(千粒)	達成率(%)
徳志別川	1,300	-	-	580	-	-

(4) 不要親魚等売却事業

捕獲親魚のうち、増殖の用に供しない余剰親魚等については、北海道との業務委託契約に基づき売却しました。

また、補完河川である北見幌別川・増幌川の捕獲事業は、枝幸漁協・宗谷漁協の協力のもと実施しました。

【不要親魚売却内訳】

(単位：円)

河川	項目	売却金額 【消費税込】	売却諸費	差引残額	補完河川委託料
事業河川	さけ	256,845,850	14,704,143	242,141,707	
	ます	301,050		301,050	
	内臓物	241,056		241,056	
	小計	257,387,956	14,704,143	242,683,813	
補完河川	さけ	169,251,239	8,770,662	160,480,577	109,236,726
	ます	9,936		9,936	
	小計	169,261,175	8,770,662	160,490,513	109,236,726
合計		426,649,131	23,474,805	403,174,326	109,236,726

*売却額には消費税を含む

(5) ふ化放流事業

令和5年度の民間さけ稚魚生産尾数は67,200千尾の計画で事業を実施しました。

収容計画79,600千粒に対し、84,205千粒を採卵し、新頓別、頓別及び中頓別の各ふ化場に収容し、発眼卵で各施設に移殖を行い、二次飼育施設を有効活用し健苗な稚魚を生産することにより回帰率の向上に努めました。

からふとます種卵については、遡上親魚不足により計画数を確保することができず、主要捕獲河川にある徳志別事業所、鬼河原の2施設を選定し収容しました。

〔令和5年度 管内民間ふ化放流事業実績〕

【さけ】

期別	魚種	さけ					
		収容卵数(千粒)			稚魚生産数(千尾)		
		計画	実績	達成率(%)	計画	実績(見込)	達成率(%)
前期		24,300	25,247	104%	20,600	20,600	100%
中期		27,000	28,234	105%	22,900	22,900	100%
後期		7,400	8,455	114%	6,200	6,200	100%
	オホーツク海 西部計	58,700	61,936	106%	49,700	49,700	100%
	前期	11,000	11,593	105%	9,200	9,200	100%
	中期	9,900	10,676	108%	8,300	8,300	100%
	日本海北部計	20,900	22,269	107%	17,500	17,500	100%
	宗谷管内計	79,600	84,205	106%	67,200	67,200	100%

※ 稚魚生産放流数は、収容卵数により見込みで表している。

【からふとます】

期 別 魚 種	からふとます					
	収容卵数 (千粒)			稚魚生産数 (千尾)		
	計 画	実 績	達成率(%)	計 画	実績(見込)	達成率(%)
オホーツク海西部計	19,500	66	0.3 %	15,500	60	0.4 %
日本海北部 計	1,500	0	0 %	1,000	0	0 %
宗谷管内 計	21,000	66	0.3 %	16,500	60	0.4 %

※ 稚魚生産放流数は、収容卵数により見込みで表している。

3. さけ・ます増殖施設整備事業

道増協の秋サケ資源回復加速化事業により、新頓別ふ化場のネットリングを購入し、単独事業として中頓別ふ化場井戸ポンプ制御盤改修工事、朝日ふ化場井戸改修工事、北見幌別川及び頓別川捕獲場捕獲網の更新、徳志別捕獲場及び知来別捕獲場の物置の購入など建物、機器、工具、車両の更新を行い必要な施設機能の充実に努めました。

〔補助施設整備事業内訳〕

(単位：千円)

施設名	事業内容	事業費	道増協	地区負担	備考
新頓別ふ化場	ネットリング 17本連結 630枚	6,545	3,270	3,275	

〔単独施設整備事業内訳〕

(単位：千円)

施設名	整備内容	事業費	備考
徳志別捕獲場	捕獲用ひき網 (北見幌別川)	2,600	
〃	軽トラック (中古)	1,320	
〃	物置 (中古)	1,120	
新頓別ふ化場	水温制御装置非常弁工事一式	610	
頓別捕獲場	捕獲用ひき網	930	
中頓別ふ化場	井戸ポンプ制御盤整備一式	11,000	
〃	車両 (中古)	3,140	
知来別捕獲場	物置 (中古)	920	
朝日ふ化場	E井戸改修工事一式	4,510	
各ふ化場	井戸ポンプ点検	1,100	
合 計		27,250	

4. さけ・ます資源の保護及び増殖技術の開発に関する事業

(1) 試験調査事業

水産資源研究所徳志別さけます事業所及びさけます・内水試が実施する調査研究に対し、親魚の提供等協力しました。

- ① 水産機構徳志別さけます事業所関係調査
 - ・体サイズ、硬組織調査
 - ・繁殖形質調査
 - ・親魚の病原体モニタリング
- ② さけます・内水面水産試験場関係調査
 - ・年齢査定調査（知来別川・頓別川）
 - ・体腔液調査（頓別川）
 - ・捕獲河川における河川水温のモニタリング（徳志別・頓別川・知来別川）

(2) 河川環境保全対策事業

漁協及び漁協女性部が実施した植樹活動に対し「魚つきの森植林事業助成金要項」により、事業費の一部を助成し環境保全の推進に努めました。

また、市町村などが開催する河川環境保全会議等に参加し、河川流域の環境保全に配慮した工法を関係者に要請するなど良好な河川環境の維持に努めるよう求めました。

〔助成団体〕

助成団体	事業内容内訳	助成金額(円)
枝幸漁業協同組合	ヤチダモ	100,000
頓別漁業協同組合	ヤナギ	19,129
猿払村漁業協同組合	赤エゾマツ	83,586
宗谷漁業協同組合	赤エゾマツ他	44,398
利尻漁業協同組合	エゾヤマザクラ他	100,000
計 5 団体		347,113

(3) 河川環境調査事業

北海道漁業環境保全対策本部と地元漁協が共同で実施する河川の環境実態調査に合わせ、さけます増殖河川の水質調査を実施するなど良好な河川環境維持に努めました。

(4) 密漁防止対策

さけ・ますの密漁防止と蓄養親魚盗難防止のため、増殖河川及び各蓄養池周辺を重点にパトロールを実施するとともに各蓄養施設のモニター付きカメラによる監視を行いました。

実施河川等

- ・徳志別川及び捕獲場周辺並びにオッチャラベ・岡島蓄養池（実施期間 R 5.9.1～11.20）
- ・北見幌別川と捕獲場周辺及びケモナイ川（実施期間 R 5.9.1～10.31）
- ・間牧川（実施期間 R 5.9.1～10.31）
- ・頓別川とウツクナイ川及び頓別ふ化場（実施期間 R 5.9.1～11.20）
- ・知来別川及び捕獲場周辺並びに鬼志別ふ化場（実施期間 R 5.9.1～11.30）

(5) 研修教育活動事業

① 研修活動事業

水産資源研究所及び道増協が主催する各種研修会に参加するとともに、協会内部でのふ化放流技術研修を行い、役職員の知見向上、技術の研鑽に努めました。

7月26日	ふ化放流技術者等講習会(留萌地区・宗谷地区)〔水研機構〕	(枝幸町)
8月4日	捕獲・種卵計画会議	(枝幸町)
8月9日	さけます報告会〔水研機構〕	(札幌市)
8月22日	増殖技術研修会〔道増協〕	(札幌市)

② 教育活動協力事業

小学校より要請があった、さけ飼育・観察学習にさけ発眼卵を無償で供与したほか、小学校等の学習の一環として、捕獲や採卵の見学、稚魚の放流などを実施しました。

・種卵の供与・イベント用の親魚提供団体

枝幸町	サケの里資料館	さけ親魚(オス)	50尾
稚内市	稚内市立富磯小学校	さけ発眼卵	3,000粒

・放流体験学習団体

5月12日	知来別小学校	さけ稚魚放流体験学習	(3名)
5月25日	浜頓別小学校	さけ稚魚放流体験学習	(60名)

・視察研修団体

10月5日	枝幸町認定こども園	徳志別捕獲場見学	(20名)
10月9日	東都生協	オッチャラベ2次飼育池採卵見学	(15名)

5. さけ・ます放流体制緊急転換事業

(1) 増殖戦略実証調査

国が令和3年度から実施している調査で、新頓別ふ化場においてさけ種卵に耳石温度標識を施標し、頓別川より放流しました。

施標稚魚に対する稚魚売却代金として、11,550千円を受入し、稚魚売却金額の2分の1相当額を事業費として負担しました。

施標ふ化場	耳石温度標識	放流数	放流河川
新頓別ふ化場	收容卵 3,384千粒	3,000千尾	頓別川

(2) 回帰親魚調査

過去に実施した上記調査により、耳石温度標識を施した親魚が河川に回帰することから、回帰した親魚から耳石を回収に努めました。

6. さけ増殖資材緊急開発事業

国が昨年度から2カ年でさけ・ます種苗生産の効率化を図るための餌料の開発を行うため、稚魚の飼育に餌料効率の向上に有効と思われる添加物等を混入した餌料を与えた群と通常の餌料の群との比較試験を行う事業であり、当該事業により餌料費等に助成を受けました。

餌料費等	補助金	補助率
11,902,142円	5,951,071円	1/2以内

7. 種苗生産施設電気料金等高騰対策支援事業

北海道が今年度、電気料金及び配合餌料価格の高騰への対策として事業を制定したことから当該事業により、価格上昇により掛かり増しとなった費用に助成を受けました。

	掛かり増し経費	補助金	補助率
電気料金	10,474,000円	10,474,000円	10/10以内
配合飼料	7,188,423円	3,594,000円	1/2以内
合計	17,662,423円	14,068,000円	

令和5年度 管内さけ・ます親魚捕獲採卵実績

(1) さ け

(単位：尾・千粒)

捕獲場	尾数・卵数	期別	捕獲数				採卵数			
			計画(尾)	実績(尾)	前年実績	計画達成率(%)	計画(千粒)	実績(千粒)	前年実績	計画達成率(%)
捕獲採卵事業河川	徳志別川	前期	19,700	104,544	110,431		19,300	30,833	31,437	
		中期	18,400	53,683	90,596		17,700	18,721	17,456	
		後期	4,600	5,406	12,178		4,700	5,232	5,273	
	計 (内利礼分)		42,700	163,633	213,205	383.2%	41,700 (9,500)	54,786 (9,162)	54,166 (9,139)	131.4%
	頓別川	前期	11,000	16,467	48,996		10,700	11,312	12,629	
		中期	15,400	49,940	92,733		15,100	16,828	16,058	
		後期	4,800	4,053	9,622		4,700	5,196	3,855	
	計 (内利礼分)		31,200	70,460	151,351	225.8%	30,500 (8,400)	33,336 (8,766)	32,542 (8,543)	109.3%
	知来別川	前期	5,700	76,838	58,866		5,500	5,551	5,894	
		中期	4,500	46,037	80,258		4,400	4,466	4,490	
後期		700	557	1,334		600	627	640		
計 (内利礼分)		10,900	123,432	140,458	1132.4%	10,500 (1,155)	10,644 (1,289)	11,024 (1,289)	101.4%	
補完河川	北見幌別川		0	109,514	164,419	-	0	0	0	-
	増幌川		0	7,007	15,627	-	0	0	0	-
	小計		0	116,521	180,046	-	0	0	0	-
合 計 (内利礼分)	前期		36,400	197,849	218,293	543.5%	35,500	47,696	49,960	134.4%
	中期		38,300	149,660	263,587	390.8%	37,200	40,015	38,004	107.6%
	後期		10,100	10,016	23,134	99.2%	10,000	11,055	9,768	110.6%
	計		84,800	357,525	505,014	421.6%	82,700 (17,900)	98,766 (19,083)	97,732 (18,971)	119.4% (104.6%)
	補完		0	116,521	180,046	-	0	0	0	-
總計		84,800	474,046	685,060	-	82,700	98,766	97,732	119.4%	
留萌管内より (中頓別) (遠別～新朝日)	前期					3,600	3,832	3,758	106.4%	
	中期					2,600	2,672	2,609	102.8%	
	前中期					3,000	3,186	3,103	106.2%	

(2) からふとます

(単位：尾・千粒)

捕獲場	尾数・卵数	捕獲数				採卵数			
		計画(尾)	実績(尾)	前年実績	達成率(%)	計画(千粒)	実績(千粒)	前年実績	計画達成率(%)
捕獲採卵河川	徳志別川	28,200	1,076	5,860	3.8%	14,200	320	2,818	2.3%
	頓別川	15,800	129	3,843	0.8%	8,300	66	1,795	0.8%
	知来別川	1,000	0	0	0.0%	500	0	0	0.0%
	小計	45,000	1,205	9,703	2.7%	23,000	386	4,613	1.7%
補完河川	北見幌別川	0	39	859		0	30	626	
	増幌川	0	0	0		0	0	0	
	小計	0	39	859		0	30	626	
合 計		45,000	1,244	10,562		23,000	416	5,239	1.8%

(3) さくらます

(単位：尾・千粒)

捕獲場	尾数・卵数	捕獲数				採卵数			
		計画(尾)	実績(尾)	前年実績	達成率(%)	計画(千粒)	実績(千粒)	前年実績	計画達成率(%)
徳志別川		800	0	985	0.0%	580	0	580	0.0%
北見幌別川		0	0	0	-	0	0	0	-
合 計		800	0	985	0.0%	580	0	580	0.0%

資料 2

令和5年度 管内さけ・ますふ化放流実績

(1) さけ ※ 収容卵数は実績、生産数及び放流数は見込で表した。

R6.3.31.現在

ふ化場・飼育場		卵数・尾数		収容卵数(千粒)		生産数(千尾)		稚魚放流数(千尾)			備 考
		計 画	実 績	計 画	実 績	放流水系	計 画	実 績			
オホーツク海西部	枝幸地区	ケモマナイ	4,700	4,771	4,000	4,000	北見幌別川	10,700	10,700		
		歌 登	7,700	7,725	6,500	6,500					
		岡 島	0	0	0	0					
		問 牧	1,400	1,455	1,200	1,200	問 牧 川	3,100	3,100		
		音標飼育池					音 標 川	1,000	1,000		
		風烈布飼育池					風 烈 布 川	1,000	1,000		
		枝幸海中					海 中 飼 育	900	900		
	小 計	13,800	13,951	11,700	11,700		16,700	16,700			
	頓別地区	新 頓 別	19,800	20,289	17,000	17,000	頓 別 川	16,600	16,600	他県 1,964千粒込	
		頓 別	15,700	17,880	13,300	13,300					
		中 頓 別	6,200	6,504	5,000	5,000					
		小 計	41,700	44,673	35,300	35,300		16,600	16,600		
	猿払地区	鬼 志 別	3,200	3,312	2,700	2,700	知 来 別 川	9,900	9,900		
		知 来 別									
宗谷猿払海中						海 中 飼 育	2,000	2,000			
小 計	3,200	3,312	2,700	2,700		11,900	11,900				
合 計	58,700	61,936	49,700	49,700		45,200	45,200				
日本海北部	利礼地区	東 利 尻	8,400	8,788	7,000	7,000	寿 川	2,100	2,100		
		朝 日	4,800	5,409	4,000	4,000	朝 日 川	4,500	4,500		
		新 朝 日	7,700	8,072	6,500	6,500					
		利礼海中					海 中 飼 育	5,400	5,400		
	小 計	20,900	22,269	17,500	17,500		12,000	12,000			
	増 幌					増 幌 川	3,500	3,500			
	稚内海中					海 中 飼 育	4,000	4,000			
合 計	20,900	22,269	17,500	17,500		19,500	19,500				
民間合計	79,600	84,205	67,200	67,200		64,700	64,700				
国	徳志別	12,200	24,251	11,100	11,100		11,100	11,100	他県 11,951千粒込		
総合計	91,800	108,456	78,300	78,300		75,800	75,800				

(2) からふとます

ふ化場・飼育場		卵数・尾数		収容卵数(千粒)		生産数(千尾)		稚魚放流数(千尾)			備 考
		計 画	実 績	計 画	実 績	放流水系	計 画	実 績			
オホーツク海西部	歌 登	6,700	0	5,300	0	北見幌別川	5,300	0			
	鬼 河 原	5,800	66	5,000	60	頓 別 川	5,000	60			
	鬼 志 別	7,000	0	5,200	0	鬼 志 別 川	2,200	0			
	知 来 別					知 来 別 川	2,000	0			
	民間合計	19,500	66	15,500	60		14,500	60			
国	徳志別	2,000	350	1,700	300	徳志別川	1,700	300			
日本海北部	増 幌	1,500	0	1,000	0	増 幌 川	2,000	0			
総合計	23,000	416	18,200	360		18,200	360				

(3) さくらます

ふ化場・飼育場		卵数・尾数		収容卵数(千粒)		生産数(千尾)		稚魚放流数(千尾)			備 考
		計 画	実 績	計 画	実 績	放流河川	計 画	実 績			
国	徳志別	580	0	500	0	徳志別川	500	0			
総合計	580	0	500	0		500	0				