

別冊 1

第8事業年度

# 事業報告書

自 令和 2 年 4 月 1 日  
至 令和 3 年 3 月 31 日

一般社団法人 宗谷管内さけ・ます増殖事業協会

住 所 枝幸郡枝幸町幸町1番地

電 話 0163-69-2111 FAX 0163-69-2112

E-mail : skms@soyazoukyo.jp

H・P : [http:// soya-sakemasu.or.jp/](http://soya-sakemasu.or.jp/)

# 目 次

総会に対する理事の提出書	1
第1 管 理 の 状 況	
1 庶務事項	2
2 関係諸会議出席状況・その他	3
3 総 会	4
4 会員の状況	4
5 役職員の状況	5
6 組織機構	5
第2 事 業 の 概 要	
1 全般的な状況	7
2 さけ・ます捕獲採卵及びふ化放流事業	7
3 さけ・ます増殖施設整備事業	10
4 さけ・ます資源の保護及び増殖技術の開発に関する事業	11
5 さけ・ます放流体制緊急転換事業	12
第3 財 務 諸 表	
1 貸借対照表	13
貸借対照表内訳表	15
2 正味財産増減計算書	16
正味財産増減計算書内訳表	19
3 財務諸表に対する注記	20
4 附属明細書	21
5 財産目録	22
6 収支計算書	28
7 収支計算書に対する注記	31
監査報告書	32
資料 1	33
2	34
参考	35

# 総会に対する理事の提出書

令和2年度 事業報告書、貸借対照表、正味財産増減計算書及び財産目録を別紙のとおり総会に提出します。

令和 3年 5月 28日

一般社団法人 宗谷管内さけ・ます増殖事業協会

会 長	須 永 忠 幸
副 会 長	奈 良 満
副 会 長	大 谷 由 博
専 務 理 事	長 谷 川 勤
理 事	安 藤 善 則
理 事	安 田 順 一
理 事	荒 木 一 雄
理 事	高 橋 宏 明
理 事	中 村 清 司
理 事	南 尚 敏
理 事	眞 野 智 章
理 事	今 井 靖 雄
理 事	西 村 忠
理 事	吉 田 幹 也
理 事	武 田 敏

# 第1 管理の状況

## 1. 庶務事項

年月日	事	項
R2.4.6	監事監査	(稚内市)
10	正副会長会議	(枝幸町)
15	第1回 理事会(書面)	
5.1	徳志別捕獲場開場	(枝幸町)
12	頓別地区放流式	(浜頓別町)
12	第2回 理事会(書面)	
18	枝幸地区放流式	(枝幸町)
28	令和2年度定時総会	(稚内市)
6.1	頓別、知来別捕獲場開場	(浜頓別・猿払村)
8.5	各種打合せ会議	(枝幸町)
10.21	健康診断	(枝幸町)
11.14	知来別捕獲場切り上げ	(猿払村)
18	正副会長会議	(稚内市)
21	頓別捕獲場切り上げ	(浜頓別町)
26	徳志別捕獲場切り上げ	(枝幸町)
30	第3回 理事会(書面)	
3.2	正副会長会議	(稚内市)
5	第1回 運営委員会	(稚内市)
16	第4回 理事会	(稚内市)

## 2. 関係諸会議出席状況・その他

年月日	事	項
R2.4.15	北海道定置協会宗谷支部 通常総会（書面）	
17	浜頓別地区公共実施実施連絡会議 （書面）	
24	北海道さけ・ます増殖事業協会 第1回理事会（書面）	
5.11	第1回増殖体制検討協議会（書面）	
6.17	北海道さけ・ます増殖事業協会 定時総会	（札幌市）
17	北海道さけ・ます増殖事業協会 第2回理事会（書面）	（札幌市）
7.27	増殖体制検討協議会 第1回作業部会	（札幌市）
27	北海道地域放流体制協議会	（札幌市）
28	第1回さけ・ます種卵確保連絡会議	（札幌市）
28	カラフトマス全数標識打合せ	（札幌市）
28	枝幸町遊漁対策会議	（枝幸町）
8.26	北海道定置協会宗谷支部 第1回正副支部長会議	（猿払村）
28	浜頓別地区公共事業実施連絡協議会	（浜頓別町）
9.10	増殖体制検討協議会 第2回作業部会	（札幌市）
10.22	第2回 増殖体制検討協議会	（札幌市）
R3.1.18	第1回全道さけ・ます増殖運営連絡会議	（札幌市）
18	増殖体制検討協議会 第3回作業部会	（札幌市）
2.22	浜頓別地区公共事業実施連絡会議（書面）	
25	第2回全道さけ・ます増殖運営連絡会議	（札幌市）
25	増殖体制検討協議会 第4回作業部会	（札幌市）
3.9	北海道さけ・ます増殖事業協会 第4回理事会	（札幌市）
22	第3回 増殖体制検討協議会	（札幌市）

### 3. 総 会

総会の種類	総会の開催年月日	開催日現在の正会員数	出席正会員数				重要な議事及び議決事項	
			本人	代理人	書面	合計		
定時	R2.5.28	65	1	2	62	65	議案第1号 ・令和元年度決算について 議案第2号 ・令和2年度会費等の額及び徴収方法について 議案第3号 ・令和2年度役員報酬について  報告第1号 ・令和元年度事業報告について 報告第2号 ・令和2年度事業計画について	可決           可決           可決

### 4. 会員の状況 (R3.3.31)

地域	項目	会員区分			合計
		定置漁業者	漁協	市町村	
	枝幸	21	1	1	23
	浜頓別	3	1	1	5
	猿払	6	1	1	8
	稚内	17	2	1	20
	豊富	3		1	4
	利尻		1	1	2
	礼文		2	1	3
	計	50	8	7	65

## 5. 役 職 員 の 状 況

### (1) 役 員

(名)

区 分	員 数	定款に定める役員の定数	備 考
会 長	1		
副 会 長 理 事	2		
専 務 理 事	1		
理 事	11		
理 事 計	15	12名以上15名以内	
監 事	2	3名以内	
合 計	17		

### (2) 職 員

(名)

職 名	前年度末現在	本年度増加	本年度減少	本年度末現在	備 考
管理課長	1	0	0	1	
業務課長	1	0	0	1	
書記(準職員)	1	0	0	1	
場 長	3(1)	0	1	2(1)	
主 任	5	0	0	5	
技 師	2	1	0	3	
船 頭	(2)	0	(1)	(1)	
技師(準職員)	3	0	0	3	
嘱 託	0	0	0	0	
計	16(3)	1	1(1)	16(2)	( )は兼務

## 6. 組 織 機 構

### (1) 組織体制図

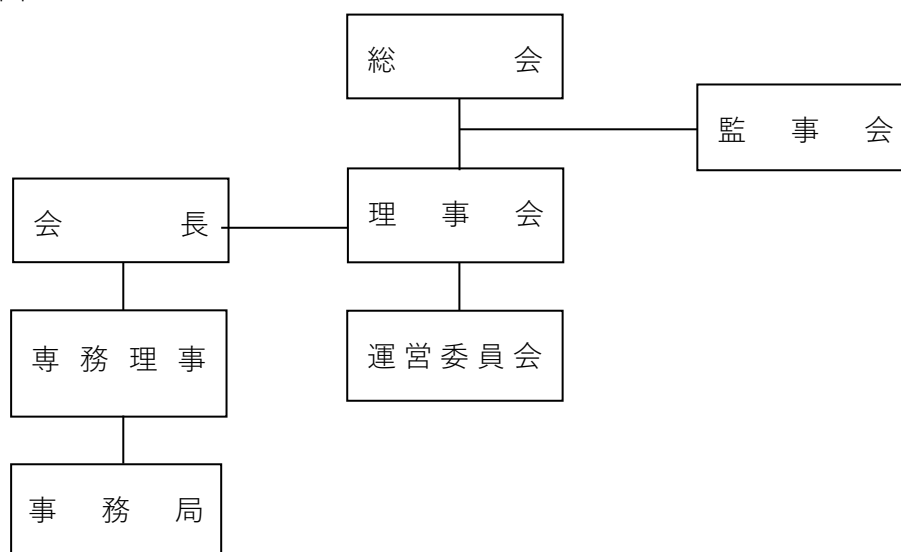

(2) ふ化放流・捕獲採卵事業体制図

【ふ化放流施設】

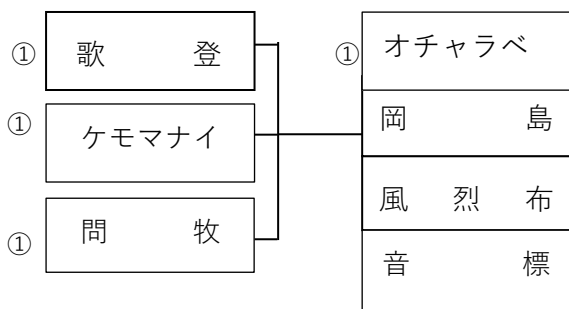

★ 徳志別

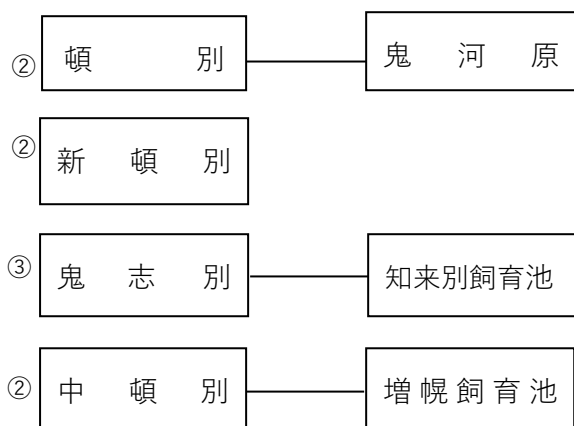

〔利礼地域さけます資源増大対策協議会〕

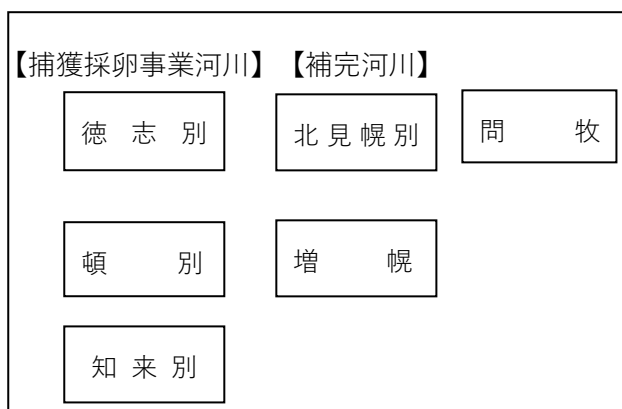
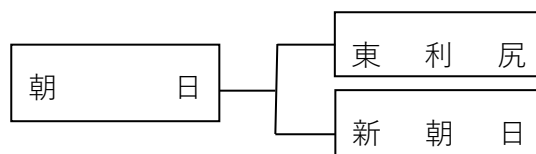

★印：さけます事業所施設

○印：職員配置数

(3) 運営委員会委員名簿

区分	氏名	所属・役職
委員長	木村直治	稚内漁協 専務理事
副委員長	前田聖子	猿払村漁協 さけ定置部会長
委員	納谷美喜夫	枝幸漁協 専務理事
〃	浅利義美	枝幸漁協 さけ定置部会長
〃	鈴木元	頓別漁協 専務理事
〃	山本賢一	頓別漁協 さけ定置部会長
〃	森豊昭	猿払村漁協 専務理事
〃	木幡武志	宗谷漁協 専務理事
〃	石井啓太	宗谷漁協 さけ定置部会長
〃	森本肇	稚内漁協 さけ定置部会長
〃	大村誠	船泊漁協 専務理事
〃	湯田博明	香深漁協 専務理事
〃	山上辰昭	利尻漁協 専務理事
〃	関光徳	利礼地域さけます資源増大対策協議会 事務局長



## 第2 事業の概要

### 1. 全般的な状況

- ・ 事業の実施にあたっては、北海道が策定した「令和2度さけ・ます人工ふ化放流計画」に基づき捕獲・採卵及びふ化放流事業を実施しました。
- ・ 本年度の全道の秋さけの沿岸漁獲尾数は、前年比103%の1,572万尾、水揚げ金額も、前年比122%の350億円と前年を上回りましたが、依然として漁獲の低迷が続いている状況です。
- ・ 一方、宗谷管内につきましては、沿岸漁獲尾数は、前年比145%の258万尾、水揚げ金額は、コロナ禍で価格の低迷が心配されましたが、単価は前年より高く推移し、前年比161%の50億円となり、ここ数年、全道的に来遊が低迷している中であって、多くの漁獲がありました。
- ・ 親魚の河川捕獲数につきましても、前年比158%の34万尾となり、計画通りの種卵を確保することができました。
- ・ からふとますの資源増大対策の一環として実施しています「カラフトマス全数耳石標識放流」事業につきましては、頓別ふ化場において実施していた4年間の施標が終了し、回帰調査を実施しています。
- ・ 施設整備については、老朽化施設の改修が進んだことから、既存施設の補修等を実施して施設機能の充実に努めました。
- ・ 事業運営にあたりましては、経費節減に努め効率的な運営に取り組むとともに、各漁業協同組合及び運営委員会の協力のもと、関係機関の指導及び助言を頂き事業を推進することができました。

以下、各事業の結果についてご報告いたします。

### 2. さけ・ます捕獲採卵及びふ化放流事業

「令和2年度さけ・ます人工ふ化放流計画」に基づいて、次のとおり事業を遂行しました。

#### (1) さけ捕獲採卵事業

さけ親魚捕獲84,800尾の計画に対し、補完河川を含めた5河川で340千尾を捕獲し計画を達成しました。また、採卵数についても82,800千粒の計画に対し、91,700千粒採卵し、計画を達成しましたが、種卵不足となった十勝・釧路管内からの要請に基づき、6,231千粒を移殖しました。

#### 【さ け】

項目 河川	捕獲数			採卵数		
	計画(尾)	実績(尾)	達成率(%)	計画(千粒)	実績(千粒)	達成率(%)
徳志別川	42,700	90,119	211%	41,800	49,444	118%
頓別川	31,200	100,459	322%	30,500	31,224	102%
知来別川	10,900	76,332	700%	10,500	11,032	105%
計	84,800	266,910	315%	82,800	91,700	111%
北見幌別川		62,069				
増幌川		11,966				
合計	84,800	340,945	402%	82,800	91,700	111%

## 2) からふとます捕獲採卵事業

親魚捕獲については、45千尾の捕獲計画に対し、捕獲尾数77千尾の捕獲実績で、採卵数についても計画通り確保しました。

### 【からふとます】

項目 河川	捕獲数			採卵数		
	計画(尾)	実績(尾)	達成率(%)	計画(千粒)	実績(千粒)	達成率(%)
徳志別川	28,200	47,803	170%	14,100	11,666	82%
頓別川	15,800	15,165	96%	8,300	8,603	104%
知来別川	1,000	1,888	189%	500	1,340	268%
小計	45,000	64,856	144%	22,900	21,609	94%
北見幌別川		12,567			1,469	
増幌川						
合計	45,000	77,423	172%	22,900	23,078	101%

## (3) さくらます捕獲採卵事業

さくらます親魚捕獲採卵については、徳志別川で実施し、1,300尾の親魚捕獲計画に対し3,165尾の実績で、採卵数においても580千粒と計画数を種卵確保しました。

### 【さくらます】

項目 河川	捕獲数			採卵数		
	計画(尾)	実績(尾)	達成率(%)	計画(千粒)	実績(千粒)	達成率(%)
徳志別川	1,300	3,165	243%	580	580	100%
合計	1,300	3,165	243%	580	580	100%

## (4) 不要親魚等売却事業

捕獲親魚のうち、増殖の用に供しない余剰親魚等については、北海道との業務委託契約に基づき売却処理し、売却代は本会の増養殖事業運営財源の一部を道増協への親魚等売却高割負担金として負担しました。

又、補完河川である北見幌別川・増幌川の捕獲事業は、枝幸漁協・宗谷漁協の協力のもと実施しました。

【不要親魚売却内訳】

(単位：円)

河川		項目	売却金額 【消費税込】	売却諸費	差引残額	道増協負担金 補完河川委託料
事業河川	さけ		136,213,579	18,728,014	117,485,565	8,580,000
	ます		7,206,642		7,206,642	
	内臓物		557,280		557,280	
	小計		143,977,501	18,728,014	125,249,487	8,580,000
補完河川	さけ		127,141,314	16,335,103	110,806,211	91,880,543
	ます		2,631,485		2,631,485	
	小計		129,772,799	16,335,103	113,437,696	91,880,543
合計			273,750,300	35,063,117	238,687,183	100,460,543

\*売却額には消費税を含む

\*道増協負担金は、3事業河川の売却金額により算出している。

(5) ふ化放流事業

令和2年度の民間さけ稚魚生産尾数は67,200千尾の計画で事業を実施しました。

収容計画79,600千粒に対し、88,868千粒を採卵し、新頓別、頓別及び中頓別の各ふ化場に収容し、発眼卵で各施設に移殖を行い、二次飼育施設を有効活用し健苗な稚魚を生産することにより回帰率の向上に努めました。

からふとます種卵については、計画数を確保するとともに発眼卵で歌登、鬼河原、鬼志別及び増幌の4施設に移殖し計画通り放流しました。

また、水産資源研究所、内水試、根室管内、北見管内増協による「カラフトマス全数耳石標識放流」に関する共同研究について、昨年度に引き続き頓別ふ化場において実施しました。

〔令和2年度 管内民間ふ化放流事業実績〕 (民間分)

【さけ】

魚種 期別	さけ					
	収容卵数(千粒)			稚魚生産数(千尾)		
	計画	実績	達成率(%)	計画	実績(見込)	達成率(%)
前期	24,300	29,917	123%	20,600	20,600	100%
中期	27,000	30,144	112%	22,900	22,900	100%
後期	7,400	6,706	91%	6,200	6,200	100%
オホーツク海 西部計	58,700	66,767	114%	49,700	49,700	100%
前期	11,000	11,692	106%	9,200	9,200	100%
中期	9,900	10,409	105%	8,300	8,300	100%
日本海北部計	20,900	22,101	106%	17,500	17,500	100%
宗谷管内計	79,600	88,868	112%	67,200	67,200	100%

※ 稚魚生産放流数は、収容卵数により見込みで表している。

【からふとます】 (民間分)

期 別 魚 種	からふとます					
	収容卵数 (千粒)			稚魚生産数 (千尾)		
	計 画	実 績	達成率(%)	計 画	実績(見込)	達成率(%)
オホーツク海西部計	19,500	19,657	101%	15,500	15,500	100 %
日本海北部 計	1,500	1,521	101%	1,000	1,000	100 %
宗谷管内 計	21,000	21,178	101%	16,500	16,500	100 %

※ 稚魚生産放流数は、収容卵数により見込みで表している。

3. さけ・ます増殖施設整備事業

昨年8月の大雨により被害を受けた、東利尻第二ふ化場内土砂除去及び朝日ふ化場取水口の改修整備を行ったほか、頓別ふ化場と新朝日ふ化場の井戸ポンプ交換等の、施設整備を行いました。

〔単独施設整備事業内訳〕

(単位：千円)

施 設 名	整 備 内 容	事 業 費	備 考
鬼志別ふ化場	窓枠改修工事	660	
頓別ふ化場	B井戸ポンプ交換・緊急対応工事一式他	3,190	
中頓別ふ化場	No.3井戸水位計交換一式	583	
新朝日ふ化場	C井戸ポンプ交換一式	2,343	
〃	水位計交換工事	1,034	
朝日ふ化場	取水口他工事	1,360	
〃	B井戸計装機器交換一式	1,815	
東利尻ふ化場	施設内土砂撤去工事	725	
〃	ポンドクリーナー延長工事	770	
〃	仮設ポンプ設置工事	2,486	
徳志別捕獲場	施設整備他一式	1,000	
頓別捕獲場	施設整備他一式	2,351	
知来別捕獲場	施設整備他一式	1,343	
各ふ化場	井戸ポンプ点検	1,100	
合 計		20,760	

#### 4. さけ・ます資源の保護及び増殖技術の開発に関する事業

##### (1) 試験調査事業

水産資源研究所徳志別さけます事業所及びさけます・内水試が実施する調査研究に対し、親魚の提供等協力しました。

##### ① 水研機構徳志別さけます事業所関係調査

- ・体サイズ、硬組織調査
- ・繁殖形質調査
- ・親魚の病原体モニタリング

##### ② さけます・内水面水産試験場関係調査

- ・年齢査定調査（知来別川・頓別川）
- ・体腔液調査（頓別川）
- ・捕獲河川における河川水温のモニタリング（徳志別・頓別川・知来別川）

##### (2) 河川環境保全対策事業

漁協及び漁協女性部が実施した植樹活動に対し「魚つきの森植林事業助成金要項」により、事業費の一部を助成し環境保全の推進に努めました。

##### 〔助成団体〕

助成団体	事業内容内訳	助成金額(円)
宗谷漁業協同組合	赤エゾ松他	63,002
計 1 団体		63,002

- ③ さけ・ますの密漁防止と蓄養親魚盗難防止のため、増殖河川及び各蓄養池周辺を重点にパトロールを実施するとともに各蓄養施設のモニター付きカメラによる監視を強化しました。又、宗谷地区密漁防止対策連絡会議に参加し関係機関との情報交換を行いました。

##### 実施河川等

- ・徳志別川及び捕獲場周辺並びにオッチャラハ・岡島蓄養池（実施期間 R 2.9.1～11.20）
- ・北見幌別川と捕獲場周辺及びケマナイ川（実施期間 R 2.9.1～10.31）
- ・間牧川（実施期間 R 2.9.1～10.31）
- ・頓別川とウツナイ川及び頓別ふ化場（実施期間 R 2.9.1～11.20）
- ・知来別川及び捕獲場周辺並びに鬼志別ふ化場（実施期間 R 2.9.1～11.30）

##### (3) 河川環境調査事業

本事業は、北海道漁業環境保全対策本部と地元漁協が共同で実施する河川の環境実態調査に合わせ、さけます増殖河川の水質調査を実施するなど良好な河川環境維持に努めました。

#### (4) 研修教育活動事業

##### ①研修活動事業

水産資源研究所及び道増協が主催する各種研修会は、新型コロナウイルス感染防止のため、予定していた会議の数多くが中止となりましたが、協会内部でのふ化放流技術研修に努めました。

8月6日                      令和2年度 各種調査研修会    (枝幸町)

##### ②教育活動協力事業

小学校より要請があった、さけ飼育・観察学習にさけ発眼卵を無償で供与したほか、小学校等の学習の一環として、捕獲や採卵の見学などを実施しました。

- ・ 種卵の供与・イベント用の親魚提供団体  
    稚内市 稚内市立富磯小学校 さけ発眼卵    3,000粒
  
- ・ 視察研修団体  
    :9/14 枝幸幼稚園 徳志別捕獲場見学    (52名)  
    :9/25 猿払村立知来別小学校 知来別捕獲場見学                                      (18名)

#### 5. さけ・ます放流体制緊急転換事業

昨年度より実施しているさけ・ます放流転換事業で、さけ種卵に耳石温度標識を施標しました。

施標稚魚に対する稚魚売却代金として、10,500千円を受入し、稚魚売却金額の2分の1相当額を事業費として負担します。

施標ふ化場	耳石温度標識	放流数	放流河川
新頓別ふ化場	収容卵3,260千粒	3,000千尾	頓別川

令和2年度 管内さけ・ます親魚捕獲採卵実績

(1) さ け

(単位：尾・千粒)

尾数・卵数 捕獲場		期別	捕獲数				採卵数			
			計画(尾)	実績(尾)	前年実績	計画達成率(%)	計画(千粒)	実績(千粒)	前年実績	計画達成率(%)
捕獲採卵事業河川	徳志別川	前期	19,700	61,361	57,659		19,300	25,974	24,892	
		中期	18,400	25,635	9,173		18,000	20,224	13,424	
		後期	4,600	3,123	983		4,500	3,246	2,400	
	計 (内利礼分)		42,700	90,119	67,815	211.1%	41,800 (8,500)	49,444 (10,904)	40,716 (8,854)	118.3%
	頓別川	前期	11,000	34,815	28,231		10,700	9,563	12,873	
		中期	15,400	57,333	28,703		15,100	16,378	16,925	
		後期	4,800	8,311	6,540		4,700	5,283	4,141	
	計 (内利礼分)		31,200	100,459	63,474	322.0%	30,500 (8,200)	31,224 (6,822)	33,939 (8,552)	102.4%
	知来別川	前期	5,700	38,334	23,926		5,500	6,046	6,584	
		中期	4,500	36,627	10,628		4,400	4,409	2,901	
		後期	700	1,371	0		600	577	606	
	計 (内利礼分)		10,900	76,332	34,554	700.3%	10,500 (1,200)	11,032 (1,253)	10,091 (1,207)	105.1%
補完河川	北見幌別川		0	62,069	43,861	-	0	0	0	-
	増幌川		0	11,966	5,891	-	0	0	0	-
	小計		0	74,035	49,752	-	0	0	0	-
合 計 (内利礼分)	前期		36,400	134,510	109,816	369.5%	35,500	41,583	44,349	117.1%
	中期		38,300	119,595	48,504	312.3%	37,500	41,011	33,250	109.4%
	後期		10,100	12,805	7,523	126.8%	9,800	9,106	7,147	92.9%
	計		84,800	266,910	165,843	314.8%	82,800 (17,900)	91,700 (18,979)	84,746 (18,613)	110.7% (104.7.0%)
	補完		0	74,035	49,752	-	0	0	0	-
総計		84,800	340,945	215,595	-	82,800	91,700	84,746	110.7%	
留萌管内より (中頓別) (遠別～新朝日)	前期					3,600	3,836	3,831	106.6%	
	中期					2,600	2,610	2,700	100.4%	
	前中期					3,000	3,122	2,993	104.1%	

(2) からふとます

(単位：尾・千粒)

尾数・卵数 捕獲場		捕獲数				採卵数			
		計画(尾)	実績(尾)	前年実績	達成率(%)	計画(千粒)	実績(千粒)	前年実績	計画達成率(%)
捕獲採卵河川	徳志別川	28,200	47,803	37,301	169.5%	14,100	11,666	14,467	82.7%
	頓別川	15,800	15,165	30,534	96.0%	8,300	8,603	12,150	103.7%
	知来別川	1,000	1,888	7,880	188.8%	500	1,340	507	268.0%
	小計	45,000	64,856	75,715	144.1%	22,900	21,609	27,124	94.4%
補完河川	北見幌別川	0	12,567	5,671		0	1,469	1,242	
	増幌川	0	0	0		0	0	0	
	小計	0	12,567	5,671		0	1,469	1,242	
合 計		45,000	77,423	81,386		22,900	23,078	28,366	100.8%

(3) さくらます

(単位：尾・千粒)

尾数・卵数 捕獲場		捕獲数				採卵数			
		計画(尾)	実績(尾)	前年実績	達成率(%)	計画(千粒)	実績(千粒)	前年実績	計画達成率(%)
	徳志別川	1,300	3,165	1,015	243.5%	580	580	580	100.0%
	北見幌別川	0	0	0	-	0	0	0	-
合 計		1,300	3,165	1,015	243.5%	580	580	580	100.0%

資料 2

令和2年度 管内さけ・ますふ化放流実績

(1) さ け

※収容卵数は採卵数実績、生産数、放流数は見込計画数で表した。

R3. 3. 31. 現在

卵数・尾数 ふ化場・飼育場		収容卵数（千粒）		生産数（千尾）		稚魚放流数（千尾）			備 考	
		計 画	実 績	計 画	実 績	放流水系	計 画	実 績		
オホーツク海西部	枝幸地区	ケモマナイ	4,700	4,831	4,000	4,000	北見幌別川	10,700	10,700	
		歌 登	7,700	9,814	6,500	6,500				
		岡 島	0	0	0	0				
		問 牧	1,400	1,466	1,200	1,200	問 牧 川	3,100	3,100	
		音標飼育池					音 標 川	1,000	1,000	
		風烈布飼育池					風 烈 布 川	1,000	1,000	
		枝幸海中					海 中 飼 育	900	900	
	小 計	13,800	16,111	11,700	11,700		16,700	16,700		
	頓別地区	新 頓 別	19,800	20,455	17,000	17,000	頓 別 川	16,600	16,600	
		頓 別	15,700	20,449	13,300	13,300				
		中 頓 別	6,200	6,446	5,000	5,000				
	小 計	41,700	47,350	35,300	35,300		16,600	16,600		
	猿払地区	鬼 志 別	3,200	3,306	2,700	2,700	知 来 別 川	9,900	9,900	
		知 来 別								
宗谷猿払海中						海 中 飼 育	1,500	1,500		
小 計	3,200	3,306	2,700	2,700		11,400	11,400			
合 計	58,700	66,767	49,700	49,700		44,700	44,700			
日本海北部	利礼地区	東 利 尻	8,400	8,891	7,000	7,000	寿 川	2,100	2,100	
		朝 日	4,800	5,380	4,000	4,000	朝 日 川	4,500	4,500	
		新 朝 日	7,700	7,830	6,500	6,500	海 中 飼 育	5,400	5,400	
		利 礼 海 中								
	小 計	20,900	22,101	17,500	17,500		12,000	12,000		
	増 幌					増 幌 川	3,500	3,500		
	稚内海中					海 中 飼 育	4,000	4,000		
合 計	20,900	22,101	17,500	17,500		19,500	19,500			
民間合計	79,600	88,868	67,200	67,200		64,200	64,200			
国	徳 志 別	12,400	12,400	11,100	11,100		11,100	11,100		
総 合 計	92,000	101,268	78,300	78,300		75,300	75,300			

(2) からふとます

卵数・尾数 ふ化場・飼育場		収容卵数（千粒）		生産数（千尾）		稚魚放流数（千尾）			備 考
		計 画	実 績	計 画	実 績	放流水系	計 画	実 績	
オホーツク海西部	国	歌 登	6,700	6,722	5,300	5,300	北見幌別川	5,300	5,300
		鬼 河 原	5,800	5,875	5,000	5,000	頓 別 川	5,000	5,000
		鬼 志 別	7,000	7,060	5,200	5,200	鬼 志 別 川	2,200	2,200
		知 来 別					知 来 別 川	2,000	2,000
	民間合計	19,500	19,657	15,500	15,500		14,500	14,500	
日本海北部	増 幌	1,900	1,900	1,700	1,700	徳 志 別 川	1,700	1,700	
増 幌	1,500	1,521	1,000	1,000	増 幌 川	2,000	2,000		
総 合 計	22,900	23,078	18,200	18,200		18,200	18,200		

(3) さくらます

卵数・尾数 ふ化場・飼育場		収容卵数（千粒）		生産数（千尾）		稚魚放流数（千尾）			備 考
		計 画	実 績	計 画	実 績	放流河川	計 画	実 績	
国	徳 志 別	580	580	500	500	徳 志 別 川	500	500	
総 合 計	580	580	500	500		500	500		